

**«СОГЛАСОВАНО»**

Начальник отдела по делам ГО и ЧС  
администрации МО «Кингисеппский  
муниципальный район»



В.М.Бойченко

«25» мая 2015 года

**«УТВЕРЖДАЮ»**

Исполняющий обязанности главы  
администрации МО «Усть-Лужское  
сельское поселение» Кингисеппского  
муниципального района Ленинградской  
области



А.А.Логинов

«25» мая 2015 года

## РЕГЛАМЕНТ

действий администрации МО «Усть-Лужское сельское поселение»  
Кингисеппского муниципального района Ленинградской области при  
возникновении чрезвычайных ситуаций муниципального характера

п. Усть-Луга  
2015 год

**«УТВЕРЖДАЮ»**

Исполняющий обязанности главы  
администрации МО «Усть-Лужское сельское  
поселение»



А.А.Логинов

«25» мая 2015 года

## **РЕГЛАМЕНТ**

действий администрации МО «Усть-Лужское сельское поселение»  
Кингисеппского муниципального района Ленинградской области при  
возникновении чрезвычайных ситуаций муниципального характера

п. Усть-Луга  
2015 год

1. Настоящий регламент определяет порядок действий администрации МО «Усть-Лужское сельское поселение» при возникновении чрезвычайных ситуаций.

2. Действия администрации МО «Усть-Лужское сельское поселение» при возникновении чрезвычайных ситуаций определяются характером, масштабом, степенью опасности, потребностью сил и средств для их ликвидации и осуществляются в соответствии с законодательством Российской Федерации и законодательством Ленинградской области.

3. Основными задачами администрации МО «Усть-Лужское сельское поселение» по защите населения и территории при возникновении чрезвычайных ситуаций являются:

обеспечение безопасности и условий нормальной жизнедеятельности населения, функционирования социально-экономического комплекса и инфраструктуры муниципального района;

организация и осуществление комплексной защиты населения и территории муниципального района при возникновении чрезвычайных ситуаций;

обеспечение деятельности органов управления и сил, привлекаемых к ликвидации чрезвычайных или кризисных ситуаций органа местного самоуправления;

организация взаимодействия с территориальными органами федеральных органов исполнительной власти Ленинградской области и организациями при ликвидации чрезвычайных ситуаций;

организация ликвидации чрезвычайных ситуаций.

4. Для ликвидации чрезвычайных ситуаций и их последствий привлекаются силы и средства муниципального звена МО «Усть-Лужское сельское поселение» Кингисеппского районного звена Ленинградской областной подсистемы единой государственной системы предупреждения и ликвидации чрезвычайных ситуаций (далее – МЗ ЛОП РСЧС), силы и средства территориальных органов федеральных органов исполнительной власти и организаций, расположенных на территории органа местного самоуправления в порядке, установленном законодательством Российской Федерации.

5. Органом управления по ликвидации чрезвычайных ситуаций является оперативный штаб ликвидации чрезвычайных ситуаций.

6. При возникновении чрезвычайной ситуации оповещение должностных лиц органа местного самоуправления осуществляется в установленном порядке ЕДДС органа местного самоуправления.

7. Порядок действий главы администрации МО «Усть-Лужское сельское поселение» при ликвидации чрезвычайных ситуаций:

7.1 Получение информации от дежурного ЕДДС (других источников) об угрозе (возникновении) ЧС, уточнение ее параметров.

7.2 Отдача распоряжения дежурному ЕДДС на:

проведение оповещения и сбора л/с КЧС и ОПБ;

направление в зону ЧС ОГ КЧС и ОПБ и сил и средств первого эшелона.

7.3. Отдача распоряжения председателю КЧС и ОПБ администрации МО на:

проведение заседания КЧС и ОПБ администрации МО;



подготовку проекта распоряжения главы администрации МО на введение режима чрезвычайной ситуации;

подготовку и направление председателю КЧС и ОПБ Правительства Ленинградской области (через службу «112» (ЦУКС)):

донесений по формам №1-4/ЧС;

карты района ЧС;

справки по силам и средствам, привлекаемым к ликвидации ЧС;

текстового решения на ликвидацию ЧС.

7.4. Прием доклада дежурного ЕДДС о результатах оповещения.

7.5 Прием предварительного решения на основе полученных данных об обстановке.

7.6. Уточнение задачи дежурному ЕДДС по перечню должностных лиц, привлекаемых на уточнение задач.

7.7. Постановка (уточнение) главой администрации задач должностным лицам МО на организацию работ по ликвидации ЧС.

7.8. Контроль организации работ по ликвидации ЧС.

7.9. Оценка обстановки (на основе информации, полученной от ЕДДС, ОГ и других источников) и контроль подготовки проекта распоряжения главы администрации МО на введение режима чрезвычайной ситуации, определение руководителя работ по ликвидации ЧС.

7.10. Подписание распоряжения администрации муниципального района на введение режима чрезвычайной ситуации. Направление в район ЧС сил и средств второго эшелона.

7.11. Контроль выработки КЧС и ОПБ предложений в решение на ликвидацию ЧС.

7.12 Контроль, через КЧС и ОПБ, ОГ, выполнения мероприятий по: непрерывному контролю за состоянием окружающей среды, прогнозированию развития возникших чрезвычайных ситуаций и их последствий;

оповещению руководителей федеральных органов исполнительной власти субъекта, органов местного самоуправления и организаций, а также населения о возникших чрезвычайных ситуациях;

проведению мероприятий по защите населения и территорий от чрезвычайных ситуаций;

организации работ по ликвидации чрезвычайных ситуаций и всестороннему обеспечению действий сил и средств МЗ ЛОП РСЧС, поддержанию общественного порядка в ходе их проведения, а также привлечению при необходимости в установленном порядке общественных организаций и населения к ликвидации возникших чрезвычайных ситуаций;

непрерывному сбору, анализу и обмену информацией об обстановке в зоне чрезвычайной ситуации и в ходе проведения работ по ее ликвидации;

организации и поддержании непрерывного взаимодействия федеральных органов исполнительной власти, органов исполнительной власти субъекта, органов местного самоуправления и организаций по вопросам ликвидации чрезвычайных ситуаций и их последствий;

проведению мероприятий по жизнеобеспечению населения в чрезвычайных



ситуациях.

7.13 Подведение итогов работ за сутки, постановка задач на следующие сутки.

7.14 Доклад по завершению ликвидации ЧС (АСДНР) Губернатору Ленинградской области (председателю КЧС и ОПБ правительства ЛО) о выполнении работ, принятых решениях и проблемных вопросах.

7.15 Возвращение сил и средств в ППД.

7.16 Контроль подготовки анализа ликвидации ЧС.

8. Руководитель работ по ликвидации чрезвычайной ситуации:

заслушивает руководителей организаций, попавших в зону чрезвычайной ситуации, о сложившейся обстановке в районе чрезвычайной ситуации;

принимает решение на проведение мероприятий по ликвидации чрезвычайной ситуации;

определяет участки (секторы), объемы, виды и способы ведения на них аварийно-спасательных работ, назначает руководителей работ по ликвидации чрезвычайной ситуации на участках (секторах);

ставит задачи руководителям аварийно-спасательных формирований (служб, подразделений) и работ на участках (секторах), организует их взаимодействие, обеспечивает выполнение поставленных задач;

развертывает пункт управления, определяет порядок связи с руководителями аварийно-спасательных формирований (служб, подразделений) и работ на участках (секторах), взаимодействующими с органами управления МЗ ТП РСЧС;

осуществляет контроль за изменением обстановки в ходе проведения аварийно-спасательных работ, принимает по ним соответствующие решения;

привлекает при необходимости дополнительные силы и средства, организует их встречу, размещение и расстановку;

создает резерв сил и средств, организует посменную работу, питание и отдых людей;

назначает ответственное должностное лицо за соблюдением мер безопасности при проведении аварийно-спасательных работ;

организует пункты сбора пострадавших и оказание первой медицинской помощи;

организует своевременное доведение информации об изменении обстановки и ходе проведения аварийно-спасательных работ до населения;

заслушивает по окончании выполнения работ доклады руководителей аварийно-спасательных формирований (служб, подразделений), при необходимости лично проверяет их завершение;

докладывает главе администрации муниципального района (председателю КЧС и ОПБ) о ходе выполнения и завершении работ по ликвидации чрезвычайной ситуации;

определяет порядок убытия с места проведения аварийно-спасательных работ сил и средств, участвовавших в ликвидации чрезвычайной ситуации.

9. После ликвидации чрезвычайной ситуации:

9.1 Председатель КЧС и ОПБ муниципального района оценивает действия привлекавшихся к ликвидации чрезвычайной ситуации и ставит задачи по устранению имевших место недостатков, повышению готовности к работе в чрезвычайных

ситуациях.

9.2 Руководители организаций проводят анализ деятельности должностных лиц, сил и средств, привлекавшихся к выполнению задач по ликвидации чрезвычайной ситуации, и на его основе определяют меры по повышению их готовности к действиям по предназначению.

**РЕГЛАМЕНТ**  
**председателя КЧС и ОПБ МО «Усть-Лужское сельское поселение» Кингисеппского муниципального района Ленинградской области**  
**при угрозе и возникновении чрезвычайной ситуации природного и техногенного характера**

№ п/п	Выполняемые задачи	Последовательность действий	Нормативное время выполнения	Обрабатываемые документы
1.	Оповещение руководящего состава и дежурных сил муниципального образования об угрозе возникновения (возникновении) ЧС	1. Получение информации от ЕДДС муниципального района об угрозе (факте) ЧС	Ч+00.01	
		2. Организация оповещения руководящего состава и дежурных сил муниципального звена ТП РСЧС о возникновении ЧС	Ч+00.02	
		3. Организация информационного обмена с взаимодействующими органами муниципального звена ТП РСЧС	Ч+00.02	
		4. Организация выполнения первоочередных мероприятий по защите населения и территории силами постоянной готовности муниципального образования	Ч+00.03	
		5. Принятие решения о сборе КЧС и ОПБ администрации муниципального образования	Ч+00.04	
		6. Предоставление доклада Губернатору и в ФКУ «ЦУКС ГУ МЧС России по субъекту РФ» (через службу «112») о факте возникновения ЧС, пострадавшем населении и выполненных мероприятиях.	Ч+00.05	Текстовая информация, информация (донесение) о факте и основных параметрах чрезвычайных ситуаций (форма 2 ЧС)
2.	Оценка обстановки и прогнозирование	1. Направление оперативной группы КЧС и ОПБ администрации муниципального образования в район ЧС	Ч+00.30 (рабочее) Ч+02.00 (не рабочее)	
		2. Получение данных об обстановке в зоне ЧС от старшего	Через 30	



	оперативной группы КЧС и ОПБ администрации муниципального образования	минут с момента прибытия в район ЧС - постоянно	
	3. Предоставление доклада в ФКУ «ЦУКС ГУ МЧС России по субъекту РФ» (через службу «112») о мерах по защите населения и территорий, ведении аварийно-спасательных и других неотложных работ	Ч+02.00	Информация (донесение) о мерах по защите населения и территорий, ведении аварийно-спасательных и других неотложных работ (форма 3 ЧС)
	4. Сбор членов КЧС и ОПБ муниципального образования	Ч+02.00	
	5. Проведение экстренного заседания КЧС и ОПБ муниципального образования с заслушиванием предложений членов КЧС и ОПБ	Ч+02.00 02.15	Протокол заседания КЧС и ОПБ МО
	6. Анализ обстановки и прогноз развития ЧС на основании данных оперативной группы, предложений КЧС и ОПБ	Ч+02.15	
	7. Разработка, принятие и доведение до исполнителей Решения о ликвидации ЧС	Ч+02.25	Решение (распоряжение) КЧС и ОПБ на ликвидацию ЧС
	8. Введение в действие Плана действий по предупреждению и ликвидации чрезвычайных ситуаций природного и техногенного характера муниципального образования	Ч+02.25	
3.	Проведение аварийно-спасательных работ в зоне ЧС	Ч+02.25	
	2. Организация контроля проведения АСДНР	Ч+00.03	



		3. Привлечение необходимых сил и средств для проведения АСДНР. При недостатке собственных сил и средств разработка запроса на имя Губернатора о привлечении сил и средств ТП РСЧС.	Ч+02.35	
		4. Контроль обеспечения действий сил и средств по проведению АСДНР (по всем видам обеспечения)	Ч+02.40	
		5. Организация контроля использования финансовых и материальных ресурсов для проведения АСДНР и ликвидации ЧС, в т.ч. из резервных фондов	Ч+03.00	Распоряжение главы муниципального образования о выделении финансовых и материальных ресурсов
		6. Предоставление доклада в ФКУ «ЦУКС ГУ МЧС России по субъекту РФ» (через службу «112») о силах и средствах, задействованных для ликвидации чрезвычайной ситуации	Ч+03.00	Информация (донесение) о силах и средствах, задействованных для ликвидации чрезвычайной ситуации (форма 4 ЧС)
4.	Оповещение населения об угрозе возникновения вторичных факторов поражения (возникновения пожара, повреждения коммуникаций) предупреждение людей о принятии необходимых мер защиты	1. Организация оповещения населения об угрозе возникновения вторичных факторов поражения (возникновения пожара, повреждения коммуникаций и т.д.), предупреждение населения о принятии необходимых мер защиты посредством задействования технических средств и СМИ (при необходимости)	Ч+01.30	Текстовый документ
		2. Организация информирования населения о факте ЧС, проведении АСДНР, действиях населения в районах, граничащих с зоной ЧС	Ч+01.30	Текстовый документ
5.	Оказание всех видов помощи пострадавшим в зоне ЧС	1. Контроль проведения мероприятий по оказанию требующихся видов медицинской и психологической помощи пострадавшим	Ч+02.30	
		2. Контроль проведения эвакуационных мероприятий (при необходимости)	Ч+03.00	Распоряжение эвакуационной комиссии муниципального

				образования о проведении эвакуационных мероприятий
6.	Проведение восстановительных работ, всесторонняя оценка ущерба и возмещение в установленном порядке понесённых затрат	3. Контроль проведения мероприятий по первоочередному размещению и всестороннему жизнеобеспечению пострадавших и эвакуируемых граждан	Ч+03.00	
		4. Контроль приема и размещения родственников погибших и пострадавших	Ч+06.00	
		1. Организация проведения восстановительных работ (при необходимости)	Ч+06.00	
		2. Организация сбора информации о понесенных затратах и оценке ущерба	Ч+07.00	Акты оценки ущерба, сметы и т.д.
		3. Организация сбора документов по вопросам осуществления страховых выплат, компенсаций, пособий, получения гуманитарной помощи и т.д.	Ч+07.00	
		4. Итоговое донесение о чрезвычайной ситуации (через службу «112»)	Ч+ до 15 сут.	Итоговое донесение о чрезвычайной ситуации (форма 5 ЧС)

№ п/п	Выполненные мероприятия	Результат выполнения задач		Факт. время
		В рабочее время	В нерабочее время	
1.	Оповещение руководящего состава и дежурных сил муниципального звена ТП РСЧС о возникновении ЧС.	Ч+00.10	Ч+00.30	
2.	Прибытие сил постоянной готовности в зону ЧС	Определить по факту в зависимости от требований руководящих документов Ч+00.30	Определить по факту в зависимости от требований руководящих документов Ч+02.00	
3.	Сбор КЧС и ОПБ	Ч+00.05	Ч+00.05	
4.	Представление доклада Губернатору и доклада в ФКУ «ЦУКС ГУ МЧС России по субъекту РФ» (через службу «112») о факте возникновения ЧС, пострадавшем населении и выполненных			



	мероприятиях по форме 2 ЧС		
5.	Представление доклада в ФКУ «ЦУКС ГУ МЧС России по субъекту РФ» (через службу «112») о мерах по защите населения и территорий, ведении аварийно-спасательных и других неотложных работ по форме 3 ЧС	Ч+02.00	Ч+02.00
6.	Представление доклада в ФКУ «ЦУКС ГУ МЧС России по субъекту РФ» (через службу «112») о силах и средствах, задействованных для ликвидации чрезвычайной ситуации по форме 4 ЧС	Ч+03.00	Ч+03.00
7.	Завершение проведения АСДНР	Определить по факту	Определить по факту
8.	Итоговое донесение о чрезвычайной ситуации	Ч+ до 15 сут.	Ч+ до 15 сут.

**Перечень основных мероприятий, проводимые органами управления и силами и средствами муниципального звена МО «Усть-Лужское сельское поселение» Кингисеппского районного звена Ленинградской областной подсистемы РСЧС при введении различных режимов функционирования (ПОВЫШЕННАЯ ГОТОВНОСТЬ и ЧРЕЗВЫЧАЙНАЯ СИТУАЦИЯ)**

№ п/п	Проводимые мероприятия	Время проведения от «Ч»+	Привлекаемые силы
<b>При введении режима функционирования ПОВЫШЕННАЯ ГОТОВНОСТЬ</b>			
1	Подготовка нормативного документа о введении для органов управления и сил соответствующих режимов функционирования	00.30 – 01.00	Специалист по ЖКХ, ГО и ЧС
2	Определение перечня органов управления, сил, а также объектовых звеньев, для которых изменяется режим функционирования в зависимости от вида возможной ЧС	01.00 – 01.30	Глава администрации; руководители предприятий и организаций
3	Перевод сил и средств 1 эшелона в режим ПОВЫШЕННОЙ ГОТОВНОСТИ	с 01.30	Глава администрации, руководители предприятий и организаций, привлекаемые силы и средства
4	Усиление контроля за состоянием окружающей среды	01.00 – 01.30	Руководители организаций, входящих в СНЛК
5	Организация прогнозирования возникновения чрезвычайных ситуаций и их последствий. Подготовка модели развития ЧС при наилучшем сценарии	с 00.30	Организации СНЛК, ЕДДС муниципального района, глава администрации



№ п/п	Проводимые мероприятия	Время проведения от «Ч»+	Привлекаемые силы
	развития		
6	Введение круглосуточного дежурства руководителей и должностных лиц органов управления на повседневных пунктах управления	03.00	Члены КЧС и ОПБ, руководители предприятий и организаций
7	Непрерывный сбор, обработка и передача органам управления и силам единой системы данных о прогнозируемых чрезвычайных ситуациях	Непрерывно	ЕДДС муниципального района, специалист по ЖКХ, ГО и ЧС, организации СНЛК
8	Подготовка информационных материалов и информирование населения о приемах и способах защиты от ЧС	с 05.00	Специалист по ЖКХ, ГО и ЧС, старосты населенных пунктов
9	Принятие оперативных мер по предупреждению возникновения и развития чрезвычайных ситуаций, снижению размеров ущерба и потерь в случае их возникновения, а также повышению устойчивости и безопасности функционирования организаций в чрезвычайных ситуациях	с 03.00	ОШ ЛЧС; руководители предприятий и организаций, формирования
10	Уточнение планов действий (взаимодействия) по предупреждению и ликвидации чрезвычайных ситуаций и иных документов	00.30 – 01.00	Глава администрации, специалист по ЖКХ, ГО и ЧС
11	Формирование оперативных групп и организация выдвижения их в предполагаемые районы действий	00.10 – 00.40 (в рабочее время) 01.30 – 2.30 (в нерабочее время)	Глава администрации поселения; начальник Кингисеппского гарнизона пожарной охраны
12	Восполнение при необходимости резервов материальных ресурсов, созданных для ликвидации чрезвычайных ситуаций	с 06.00	Глава администрации поселения; руководители предприятий и организаций
13	Проведение при необходимости эвакуационных мероприятий	с 06.00	Глава администрации поселения; ЕДДС муниципального района, руководители предприятий и организаций
<b>При введении режима функционирования ЧРЕЗВЫЧАЙНАЯ СИТУАЦИЯ</b>			
1	Проведение мероприятий по защите населения и территорий от чрезвычайных ситуаций	с 06.00	Глава администрации, руководители предприятий и организаций
2	Организация работ по ликвидации чрезвычайных ситуаций и всестороннему обеспечению действий сил и средств при проведении АСДНР, поддержанию общественного порядка в ходе их проведения, а также привлечению при необходимости в установленном порядке общественных организаций и	С началом возникновения чрезвычайной ситуации	Глава администрации поселений; ЕДДС муниципального района, руководители работ в зоне ЧС, на участках проведения АСДНР, руководители предприятий и организаций



№ п/п	Проводимые мероприятия	Время проведения от «Ч»+	Привлекаемые силы
3	Проведение мероприятий по жизнеобеспечению населения в чрезвычайных ситуациях	При необходимости	Глава администрации поселения; предприятия и организации, обеспечивающие проведение мероприятий по первоочередному жизнеобеспечению

**Перечень мероприятий  
по организации первоочередного жизнеобеспечения населения, пострадавшего  
в чрезвычайных ситуациях природного и техногенного характера**

№ п/п	Перечень работ (задач) по первоочередному жизнеобеспечению
<b>Обеспечение продовольствием и питьевой водой</b>	
1.	Уточнение количества пострадавшего населения и потребного количества продовольствия и питьевой воды
2.	Организация доставки необходимого количества продовольствия и питьевой воды пострадавшему населению
3.	Организация приема, охраны, учета, хранения и выдачи поставленного продовольствия и питьевой воды, в том числе в виде гуманитарной помощи
4.	Организация (при необходимости) трехразового питания пострадавшего населения на базе стационарных пунктов питания (кафе, , бары, столовые)*
<b>Обеспечение вещевым имуществом и предметами первой необходимости</b>	
1.	Уточнение потребного количества предметов первой необходимости и вещевого имущества
2.	Организация доставки предметов первой необходимости и вещевого имущества пострадавшему населению
3.	Организация приема, охраны, учета, хранения и выдачи поставленного вещевого имущества и предметов первой необходимости, в том числе в виде гуманитарной помощи
<b>Транспортное обеспечение</b>	
1.	Обеспечение пострадавшего населения транспортными средствами для проведения эвакуационных мероприятий
2.	Обеспечение транспортных средств, привлекаемых к ликвидации чрезвычайных ситуаций, горюче-смазочными материалами
3.	Создание специального органа по формированию и отправке колонн эвакуируемых граждан к местам временного размещения (при необходимости)
4.	Создание специального органа по учету использования горюче-смазочных материалов
<b>Медицинское обеспечение</b>	
1.	Уточнение потребности пострадавшего населения в медицинском персонале
2.	Уточнение потребности пострадавшего населения в медикаментах и медицинском имуществе
3.	Обеспечение (при необходимости) бюджетных учреждений здравоохранения недостающими медикаментами и медицинским

Перечень работ (задач) по первоочередному жизнеобеспечению	
№ п/п	имуществом
4.	Оказание всех видов медицинской помощи: экстренной скорой медицинской помощи, первой врачебной помощи, квалифицированной и специализированной медицинской помощи
5.	Организация проведения (при необходимости) комплекса противоэпидемических, санитарно-гигиенических мероприятий в районах чрезвычайных ситуаций и местах временного размещения пострадавшего населения
<b>Обеспечение пострадавшего населения пунктами временного размещения</b>	
1.	Уточнение потребности пострадавшего населения во временном размещении
2.	Организация размещения пострадавшего населения (в наиболее сложный, в организационном отношении, период после возникновения чрезвычайной ситуации: первые 2-3 суток) на базе пунктов временного размещения, находящихся в муниципальной собственности (школы, дома культуры, детские оздоровительные лагеря и т.д.)
3.	Организация (при необходимости) размещения пострадавшего населения на базе мобильного пункта временного размещения (городка жизнеобеспечения) пострадавшего населения
4.	Организация (при необходимости) размещения пострадавшего населения на базе гостиниц, отелей и т.д.*
<b>Информационное обеспечение</b>	
1.	Создание информационного центра из числа работников администрации муниципального образования, на территории которого возникла чрезвычайная ситуация, в целях постоянного доведения до пострадавшего населения сообщений об обстановке и порядке действий, о возможностях обеспечения водой, питанием и предметами первой необходимости, медицинских пунктах и лечебных учреждениях, о местах временного размещения эвакуируемого населения и другой информации
2.	Организация и проведение психологического воздействия речевыми сообщениями с целью понижения стрессового состояния населения

**Примечание:**

\* - оплата предприятиям услуг по временному размещению (на базе гостиниц, отелей и т.д.) и трехразовому питанию (на базе кафе, ресторанов, баров, закусокных и столовых) пострадавшего населения будет осуществляться за счет бюджетных ассигнований резервного фонда субъекта РФ (ОМСУ), на основании соответствующего решения, принятого комиссией по предупреждению и ликвидации чрезвычайных ситуаций и обеспечению пожарной безопасности по субъекту РФ (ОМСУ)).



# Алгоритм действий главы администрации МО «Усть-Лужское сельское поселение» при введении режима повышенной готовности

## ПОВЫШЕННОЙ ГОТОВНОСТИ

Глава администрации МО «Усть-Лужское сельское поселение»

Специалист по ЖКХ, ГО и ЧС

Периодические доклады о предпосылках возникновения ЧС прогнозах ее развития

Председатель КЧС и ОПБ

Доклад о возможном возникновении ЧС

Комиссия по предупреждению и ликвидации чрезвычайных ситуаций и обеспечению пожарной безопасности, командно-начальствующий состав муниципального звена территориальной подсистемы РСЧС

**Отласт указания Е.Д.С муниципального района:**  
 -на непрерывный сбор данных об обстановке в районе предполагаемой ЧС;  
 -на сбор руководящего состава муниципального звена Ленинградской областной подсистемы РСЧС и комиссии по предупреждению и ликвидации ЧС и обеспечению пожарной безопасности;  
 -на перевод муниципального звена Ленинградской областной подсистемы РСЧС на режим повышенной готовности;  
 -на доклад о прогнозируемой ЧС в «службу 112» и в взаимодействующим органам управления;  
 -об организации информирования населения о возможном возникновении ЧС и способах защиты от ее поражающих факторов;  
 -о контроле приведения в готовность сил и средств ликвидации ЧС.

**Отласт указания руководителям органов управления:**  
 -на анализ данных мониторинга и прогноза ЧС о возможном возникновении ЧС;  
 -на усиление контроля за состоянием окружающей среды в районе возможной ЧС и прогнозирование возникновения ЧС и ее последствий;  
 -на принятие оперативных мер по предупреждению возникновения и развития ЧС, снижению размеров ущерба и потерь при ее возникновении;  
 -на принятие мер по повышению устойчивости и безопасности функционирования организаций в ЧС;  
 -на уточнение Планов действий (взаимодействия) по предупреждению и ликвидации ЧС;  
 -на установление границ зоны возможной ЧС и принятие превентивных мер по ее оцеплению;  
 -на приведение с учетом развития обстановки сил и средств муниципального звена Ленинградской областной подсистемы РСЧС в готовность к действиям в условиях ЧС;  
 -на формирование оперативной группы (групп) и готовности к выдвигению ее в предполагаемый район ЧС;  
 -на введение при необходимости круглосуточного дежурства руководителей и должностных лиц органов управления и сил РСЧС на пунктах управления;  
 -на введение при необходимости круглосуточного дежурства руководителей и должностных лиц органов управления и сил РСЧС на пунктах управления;  
 -на восстановление резервов материальных ресурсов, созданных для ликвидации ЧС;  
 -о контроле готовности мероприятий по защите населения от ЧС и первоочередного жизнеобеспечения пострадавших;  
 -на подготовку (а при необходимости - проведение) эвакуационных мероприятий;  
 -на проверку готовности локальных систем оповещения.

**Заслушивает доклады Е.Д.С муниципального района:**  
 -об обстановке в районе предполагаемой ЧС;  
 -о передаче распоряжений на сбор руководящего состава муниципального звена Ленинградской областной подсистемы РСЧС и комиссии по предупреждению и ликвидации ЧС и обеспечению пожарной безопасности и;  
 -о ходе перевода в режим повышенной готовности муниципального звена Ленинградской областной подсистемы РСЧС;  
 -об организации взаимодействия;  
 -о готовности оперативной группы и средств ее доставки в район ЧС;  
 -об оповещении соответствующих органов управления и информировании населения о возможном возникновении ЧС и готовности локальных систем оповещения в районе прогнозируемой ЧС

**Организует и лично осуществляет:**  
 -заслушивание и анализ данных мониторинга и прогноза ЧС и предварительную оценку складывающейся обстановки;  
 -принятие решения на введение режима повышенной готовности муниципального звена Ленинградской областной подсистемы РСЧС, сбор комиссии по предупреждению и ликвидации ЧС и обеспечению пожарной безопасности;  
 -оперативное ориентирование руководителя звена и специалистов, постановку задач на предупреждение и ликвидацию прогнозируемой ЧС;  
 -определение порядка круглосуточного дежурства руководящего состава и утверждение графика дежурства;  
 -контроль готовности органов управления, сил и средств РСЧС к действиям по предназначению;  
 -доклад в Правительство Ленинградской области о прогнозируемой ЧС и потребностях муниципального района для противодействия возможной ЧС

**Заслушивает доклады руководителей органов управления:**  
 -о мероприятиях по усилению контроля за состоянием окружающей среды в районе прогнозируемой ЧС;  
 -о мерах, предпринимаемых по предупреждению возникновения и развития ЧС, снижению размеров ущерба и потерь при ее возникновении, повышению устойчивости и безопасности функционирования организаций в ЧС;  
 -об уточнении Планов действий (взаимодействия) по предупреждению и ликвидации ЧС (разработке плана предупреждения возможной ЧС);  
 -о приварительном установлении границ зоны прогнозируемой ЧС;  
 -о приведении сил и средств территориальной подсистемы РСЧС и ее звеньев в готовность к действиям в ЧС;  
 -о готовности к проведению (о проведении) эвакуационных мероприятий;  
 -о готовности к обеспечению защиты населения от ЧС и первоочередному жизнеобеспечению пострадавших



# Алгоритм действий главы администрации МО «Усть-Лужское сельское поселение» при введении режима чрезвычайной ситуации

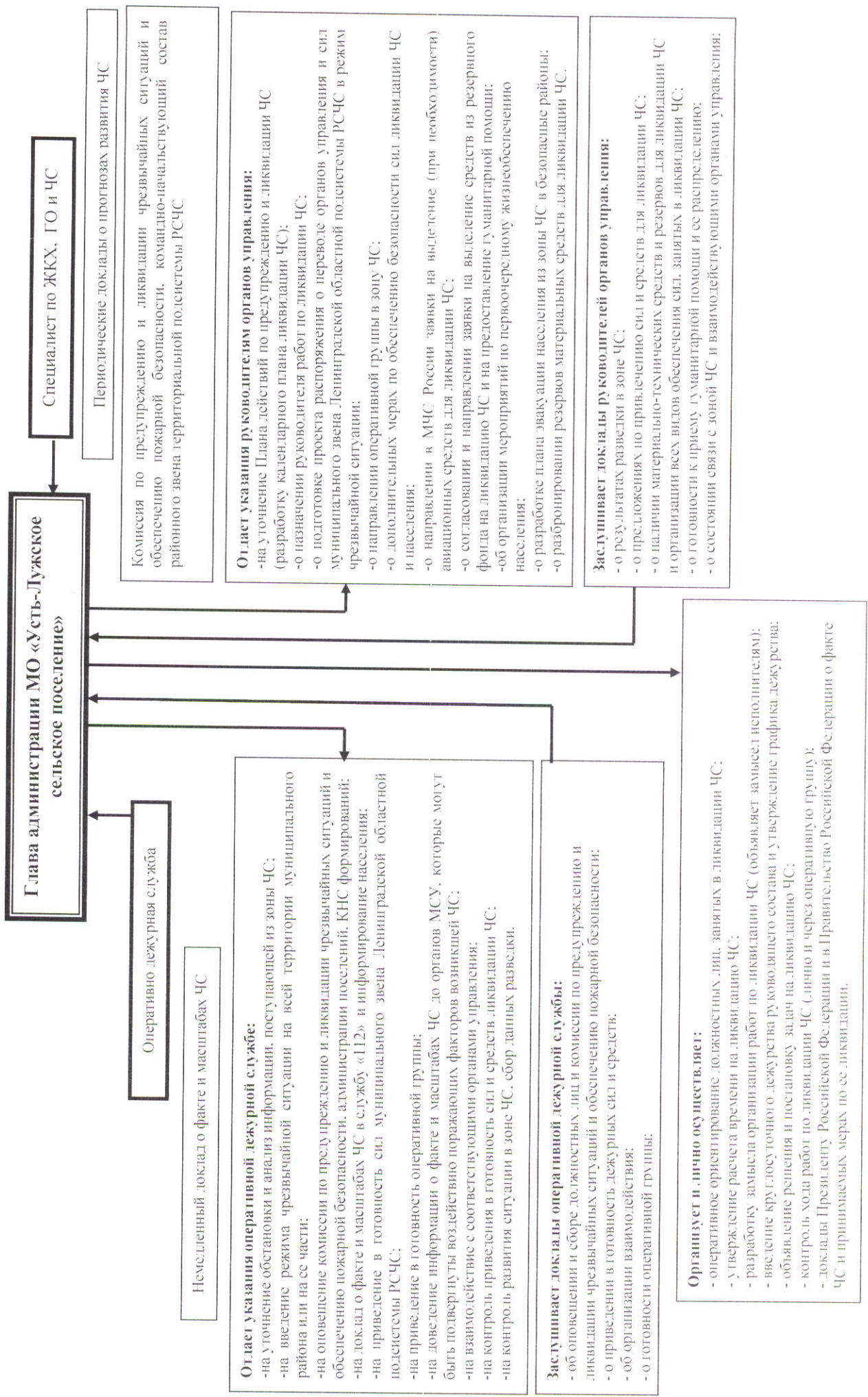

**Глава администрации МО «Усть-Лужское сельское поселение»**

Специалист по ЖКХ, ГО и ЧС

Оперативно дежурная служба

Периодические доклады о прогнозах развития ЧС

Комиссия по предупреждению и ликвидации чрезвычайных ситуаций и обеспечению пожарной безопасности, командно-начальствующий состав районного звена территориальной подсистемы РСЧС

**Отдает указания оперативной дежурной службе:**

- на уточнение обстановки и анализ информации, поступающей из зоны ЧС;
- на введение режима чрезвычайной ситуации на всей территории муниципального района и/или на ее части;
- на оповещение комиссии по предупреждению и ликвидации чрезвычайных ситуаций и обеспечению пожарной безопасности, администрации поселений, КНС формирования;
- на доклад о факте и масштабах ЧС в службу «112» и информирование населения;
- на приведение в готовность сил муниципального звена Ленинградской областной подсистемы РСЧС;
- на привлечение в готовность оперативной группы;
- на доведение информации о факте и масштабах ЧС до органов МСУ, которые могут быть подвергнуты воздействию поражающих факторов возникшей ЧС;
- на взаимодействие с соответствующими органами управления;
- на контроль приведения в готовность сил и средств ликвидации ЧС;
- на контроль развития ситуации в зоне ЧС, сбор данных разведки.

**Отдает указания руководителям органов управления:**

- на уточнение Плана действий по предупреждению и ликвидации ЧС (разработку календарного плана ликвидации ЧС);
- о назначении руководителя работ по ликвидации ЧС;
- о подготовке проекта распоряжения о переводе органов управления и сил муниципального звена Ленинградской областной подсистемы РСЧС в режим чрезвычайной ситуации;
- о направлении оперативной группы в зону ЧС;
- о дополнительных мерах по обеспечению безопасности сил ликвидации ЧС и населения;
- о направлении в МЧС России заявки на выделение (при необходимости) авиационных средств для ликвидации ЧС;
- о согласовании и направлении заявки на выделение средств из резервного фонда на ликвидацию ЧС и на предоставление гуманитарной помощи;
- об организации мероприятий по первоочередному жизнеобеспечению населения;
- о разработке плана эвакуации населения из зоны ЧС в безопасные районы;
- о разбронировании резервов материальных средств для ликвидации ЧС.

**Заслушивает доклад оперативной дежурной службы:**

- об оповещении и сборе должностных лиц и комиссии по предупреждению и ликвидации чрезвычайных ситуаций и обеспечению пожарной безопасности;
- о приведении в готовность дежурных сил и средств;
- об организации взаимодействия;
- о готовности оперативной группы.

**Заслушивает доклад руководителей органов управления:**

- о результатах разведки в зоне ЧС;
- о предложениях по привлечению сил и средств для ликвидации ЧС;
- о наличии материально-технических средств и резервов для ликвидации ЧС и организации всех видов обеспечения сил, занятых в ликвидации ЧС;
- о готовности к приему гуманитарной помощи и ее распределению;
- о состоянии связи с зоной ЧС и взаимодействующими органами управления;

**Организует и лично осуществляет:**

- оперативное ориентирование должностных лиц, занятых в ликвидации ЧС;
- утверждение расчета времени на ликвидацию ЧС;
- разработку замысла организации работ по ликвидации ЧС (объявление замысел исполнителям);
- введение круглосуточного дежурства руководящего состава и утверждение графика дежурства;
- объявление решения и постановку задач на ликвидацию ЧС;
- контроль хода работ по ликвидации ЧС (лично и через оперативную группу);
- доклады Президенту Российской Федерации и в Правительство Российской Федерации о факте ЧС и принимаемых мерах по ее ликвидации.

Немедленный доклад о факте и масштабах ЧС